

RAPPORT D'ACTIVITÉ 2025

travel with
a mission
.ORG



PARCOURIR NOTRE RAPPORT

En phase avec notre engagement en faveur du Développement Durable, ce rapport est **élaboré en version numérique**



SOMMAIRE

1

Faits marquants
de 2025

2

Travel With A
Mission

3

Equipe et
Gouvernance

4

Nos
réalisations 2025

5

TWAM Projects

6

Communication

7

Recherche de
financements

8

Bilan financier
2025



Cliquez pour télécharger la dernière
version d'**Adobe Acrobat Reader**

L'année 2025 marque une étape importante dans l'histoire de **Travel With A Mission**. Une année de consolidation, mais surtout de montée en puissance, qui confirme la pertinence de notre vision : **permettre à chacun de s'engager concrètement, utilement et durablement, au service des autres et de la planète.**

Au fil des mois, TWAM a déployé de très belles missions de volontariat, aussi bien dans les domaines de l'éducation, de l'animation que de l'éco-volontariat. Sur le terrain, nos volontaires ont donné de leur temps, de leur énergie et de leurs compétences, contribuant à des projets à fort impact humain et social.

Parallèlement, nous avons eu la joie d'organiser de superbes team buildings solidaires/journées du volontariat pour plusieurs entreprises, mobilisant de nombreux salariés autour de valeurs communes : solidarité, engagement et responsabilité.

2025 a également été marquée par le développement de projets structurants, dont nous sommes particulièrement fiers.

Nous avons notamment inauguré un centre de jeunes dans les zones touchées par le tremblement de terre du 8 septembre 2023 au Maroc. Après avoir contribué l'an dernier au retour de l'accès à l'eau, nous avons poursuivi notre engagement pour redonner vie à plusieurs villages et notamment celui de Tizi Ouadou.

D'autres projets majeurs ont vu le jour, notamment des réhabilitations d'écoles pour soutenir l'éducation.

Enfin, cette année a été couronnée par deux reconnaissances fortes : le prix UNFP pour le projet de construction d'école à Madagascar, et le prix Tech4Impact d'Amadeus, grâce auquel une nouvelle plateforme verra le jour en 2026 et nous permettra de franchir un cap décisif dans notre développement.

Merci à toutes celles et ceux qui rendent cela possible : entreprises partenaires, donateurs réguliers, bénévoles et volontaires. Prenons le temps de regarder dans le rétroviseur pour nous féliciter du chemin parcouru... avant de nous projeter, avec enthousiasme et détermination, vers l'avenir.

Ludovic Hubler

Directeur Général-Fondateur
Travel With A Mission (TWAM)





1

Faits marquants de 2025

Une année de progrès et
d'engagement pour les
communautés



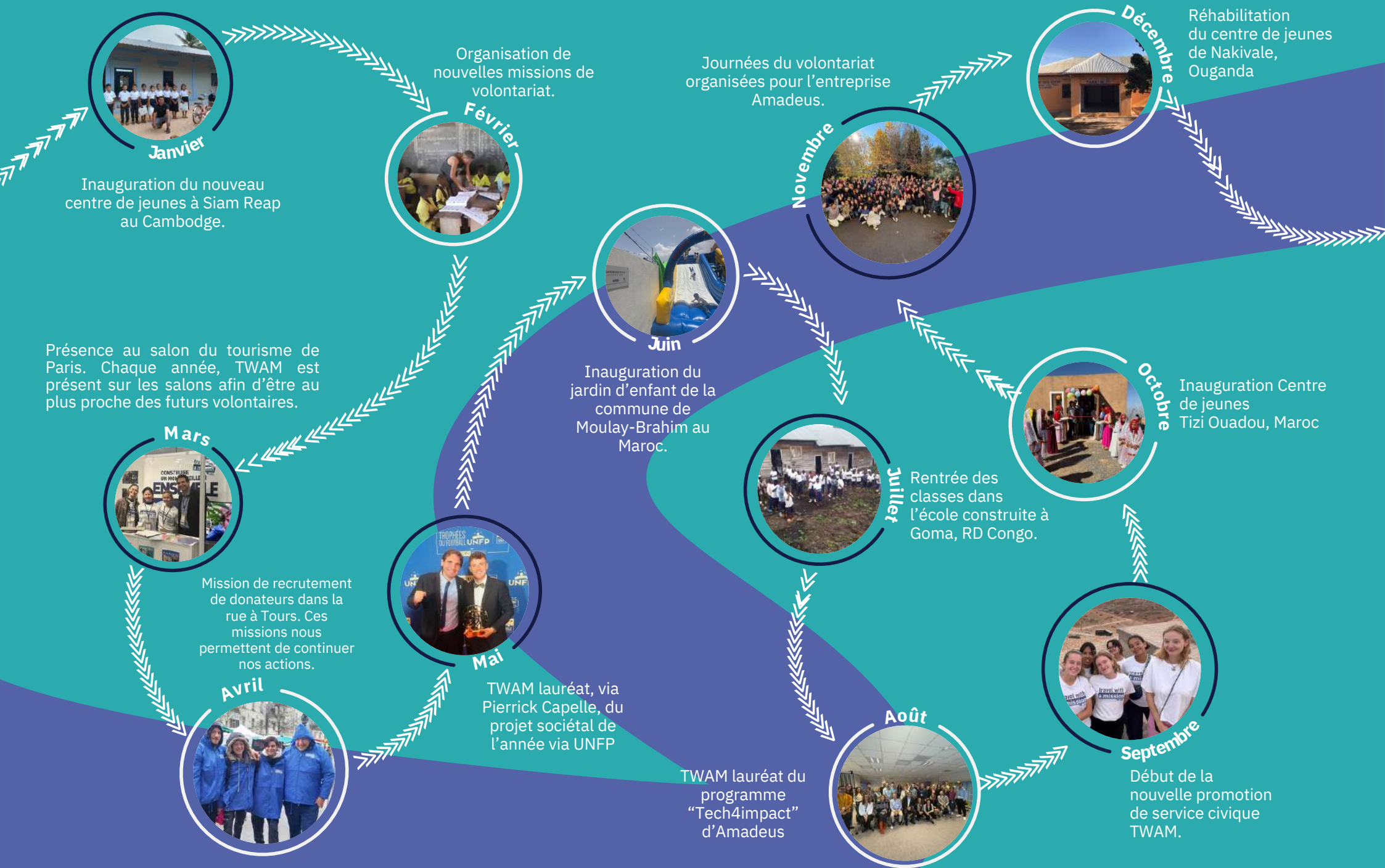

Travel With A Mission 2



CONSTRUIRE UN MONDE MEILLEUR ENSEMBLE

travel with a mission .ORG

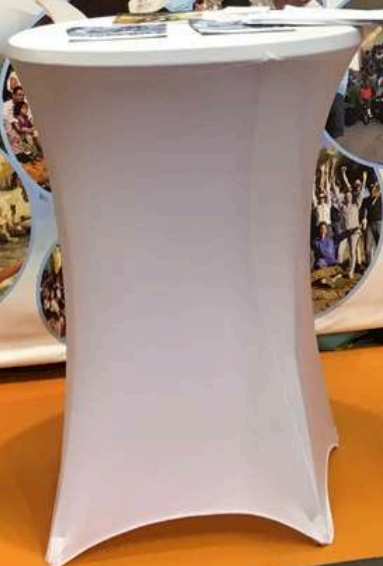

travel with a mission .ORG

VOYAGES SOLIDAIRES
-
VOLONTARIAT INTERNATIONAL
-
TWAMING

CONSTRUIRE UN MONDE MEILLEUR ENSEMBLE

travel with a mission .ORG

VOYAGES SOLIDAIRES
Mieux comprendre pour mieux agir.
Sortir des sentiers battus et parler à la rencontre de tous qui changent le monde pour le meilleur. Inspiration garantie !

VOLONTARIAT INTERNATIONAL
Aïssons ensemble.
Participer à des missions d'aide général dans différents domaines (éducation, agriculture, santé, etc.). Programme sur mesure.

TWAMING
Une plateforme innovante pour vous aider !
Partage connaissances, compétences ou expériences tout en voyageant !



Présentation de TRAVEL WITH A MISSION

Les statuts de TWAM furent déposés 2012 mais c'est en Mai 2013 que tout commence vraiment lors d'une grande soirée de lancement à l'ESCP à Paris.

Au début, TWAM n'est qu'une plateforme que l'on appelle la plateforme de TWAMing, une plateforme favorisant le partage de connaissances, compétences ou expériences.

Cette plateforme existe toujours mais l'action de TWAM est bien plus vaste aujourd'hui.

Découvrez ci-contre et dans les prochaines pages en quoi consiste notre action.



NOTRE VISION

Ensemble, nous aspirons à construire un monde dans lequel chaque individu peut contribuer à des actions porteuses de sens, simplement et efficacement. Un monde où les organisations locales, soutenues dans leur développement social, deviennent des piliers du changement durable.

À long terme, notre ambition est que Travel With A Mission devienne la référence pour toutes celles et ceux qui se disent : « J'ai envie d'aider, mais je ne sais pas comment », et qui trouvent en TWAM les clés pour passer à l'action.



NOTRE MISSION

Nous construisons des ponts entre l'envie d'agir et les besoins du terrain en organisant et en facilitant — notamment grâce à des plateformes en ligne — des missions de volontariat, des team buildings à impact et des projets d'intérêt général, partout où l'impact est nécessaire.



NOS VALEURS

Les valeurs de l'organisation internationale TWAM peuvent être résumées autour de ces 5 mots :

- **Accompagnement** : Ne pas faire «à la place de» mais «avec»
- **Partage** : Transférer savoir, compétence, expérience.
- **Durabilité** : Travailler dans la durée en favorisant au maximum l'implication locale et en répondant aux besoins du terrain.
- **Transparence** : Un travail éthique sans rien cacher
- **Universalité** : TWAM travaille avec le monde entier, sans distinction de religion, couleur de peau, ethnie ou nationalité.

DES SOLUTIONS D'ENGAGEMENT POUR DIFFÉRENTS PUBLICS

TWAM propose des solutions d'engagement flexibles, adaptées à chaque profil et à chaque envie d'agir.



PARTICULIERS

TWAM propose une offre complète à destination des particuliers, pensée pour s'adapter à tous les profils, à tous les niveaux d'engagement et à toutes les capacités financières. Chacun peut ainsi choisir la forme d'engagement qui lui correspond le mieux :

- S'engager via la plateforme de volontariat, en lien direct avec nos partenaires locaux ;
- Opter pour un volontariat encadré par TWAM, avec un accompagnement complet avant, pendant et après la mission ;
- Participer à une mission en groupe,
- Voyager avec son projet dans le sac à dos, grâce à la plateforme de Twaming, en partageant ses compétences, son expérience ou son témoignage.

☛ L'ensemble des modalités et des options est détaillé à la page suivante.



ENTREPRISES

TWAM propose également une offre complète pour favoriser l'engagement des entreprises.

Elle s'articule autour de quatre piliers :

- **Team buildings solidaires et journées du volontariat** pour mobiliser les salariés autour de projets à impact ;
- **Missions de volontariat** pour les salariés, en France et à l'international ;
- **Développement de projets d'intérêt général** (écoles, centres de jeunes, infrastructures, etc.) ;
- **Soutien institutionnel** à Travel With A Mission.

☛ Nous contacter pour les détails et modalités.



PERSONNALITÉS ENGAGÉES

TWAM a développé une offre spécifique destinée aux personnalités engagées souhaitant donner du sens à leur notoriété, à leurs ressources ou à leur influence.

Cette offre s'adresse notamment aux family offices, grandes fortunes, sportifs professionnels, artistes, influenceurs et figures publiques désireux de s'impliquer dans des projets à fort impact social et environnemental.

TWAM accompagne ces engagements de la conception à la mise en œuvre des projets.

L'association travaille avec l'UNFP pour accompagner des joueurs pros dans le développement de projets de solidarité internationale. TWAM collabore également avec des influenceurs, favorisant l'émergence de projets concrets et durables au service de l'intérêt général.



STRUCTURES SCOLAIRES

TWAM propose une offre dédiée aux structures scolaires et éducatives — écoles, collèges, lycées, universités et établissements de formation — afin de sensibiliser les jeunes aux grands défis planétaires et à l'engagement citoyen.

Cette offre comprend des interventions ponctuelles ou des parcours plus longs au sein des établissements, mêlant témoignages, échanges et ateliers pédagogiques.

TWAM propose également des missions de volontariat et des voyages solidaires adaptés aux publics scolaires et étudiants, en France comme à l'international.

Ces expériences permettent aux jeunes de s'ouvrir au monde, de développer leur sens des responsabilités et de devenir des acteurs engagés d'un changement durable.

DETAIL DE NOTRE OFFRE AUX PARTICULIERS

TWAM propose quatre manières de faire du volontariat, offrant différents niveaux d'accompagnement et de flexibilité.

Dans ce modèle, TWAM agit comme facilitateur.

Nous mettons à disposition un catalogue de missions structurées, dans des domaines variés, comprenant chacune un package pratique — incluant généralement l'hébergement, les repas et les transports locaux.

Nos partenaires sont responsables du contenu des missions ainsi que du prix des packages.

Cette approche vous permet d'avoir un impact concret tout en soutenant des communautés locales dans le développement de projets durables et générateurs de revenus.

DIRECTEMENT VIA NOS PARTENAIRES



Dans ce modèle, TWAM est l'organisateur principal et prend en charge l'ensemble du projet, de A à Z.

Vous êtes accompagné dans le choix de votre mission et préparé par l'équipe TWAM avant le départ. À votre arrivée, un coordinateur local TWAM vous accueille à l'aéroport et vous accompagne tout au long de votre mission.

L'hébergement, les repas et les transports locaux sont inclus.

Une donation défiscalisable de 1 680 € pour une mission de deux semaines est demandée, dont 66 % peuvent être déduits de vos impôts.

VIA LE VOLONTARIAT ENCADRÉ TWAM



Vous souhaitez vous engager sans partir seul ?

Vous êtes disponible à des dates précises et avez envie de vivre cette expérience en collectif ?

Cette option est faite pour vous.

Rejoindre un voyage solidaire en groupe, c'est vivre une aventure humaine unique aux côtés de personnes partageant vos valeurs et votre envie de vous rendre utile.

Ensemble, vous contribuez à des projets porteurs de sens — éducation, protection de l'environnement, développement communautaire — tout en découvrant de nouvelles cultures et en créant des liens forts et durables.

REJOINDRE UN GROUPE



Le Twaming, c'est voyager avec un projet dans son sac à dos : aller de structure en structure pour partager ses connaissances, ses compétences ou son expérience.

Cette forme originale d'engagement est particulièrement adaptée aux voyageurs au long cours.

Vous proposez une conférence, un atelier ou une activité ; nos partenaires fournissent le public.

Dans ce modèle, l'hébergement, les repas et les transports locaux ne sont pas inclus.

TWAMING



Répondre aux besoins de tous les profils



TWAM Projects : Nos 8 catégories de projets

Au-delà de l'engagement citoyen et la réalisation de missions, TWAM développe différents projets d'intérêt général dans les domaines suivants :

1 Favoriser l'accès à l'éducation



2 Favoriser l'accès à la santé



3 Favoriser l'accès à l'eau



4 Favoriser la cohésion sociale



5 Favoriser le développement d'activités génératrices de revenus



6 Favoriser la protection de l'environnement



7 Favoriser l'aide d'urgence



8 Sensibiliser aux défis planétaires



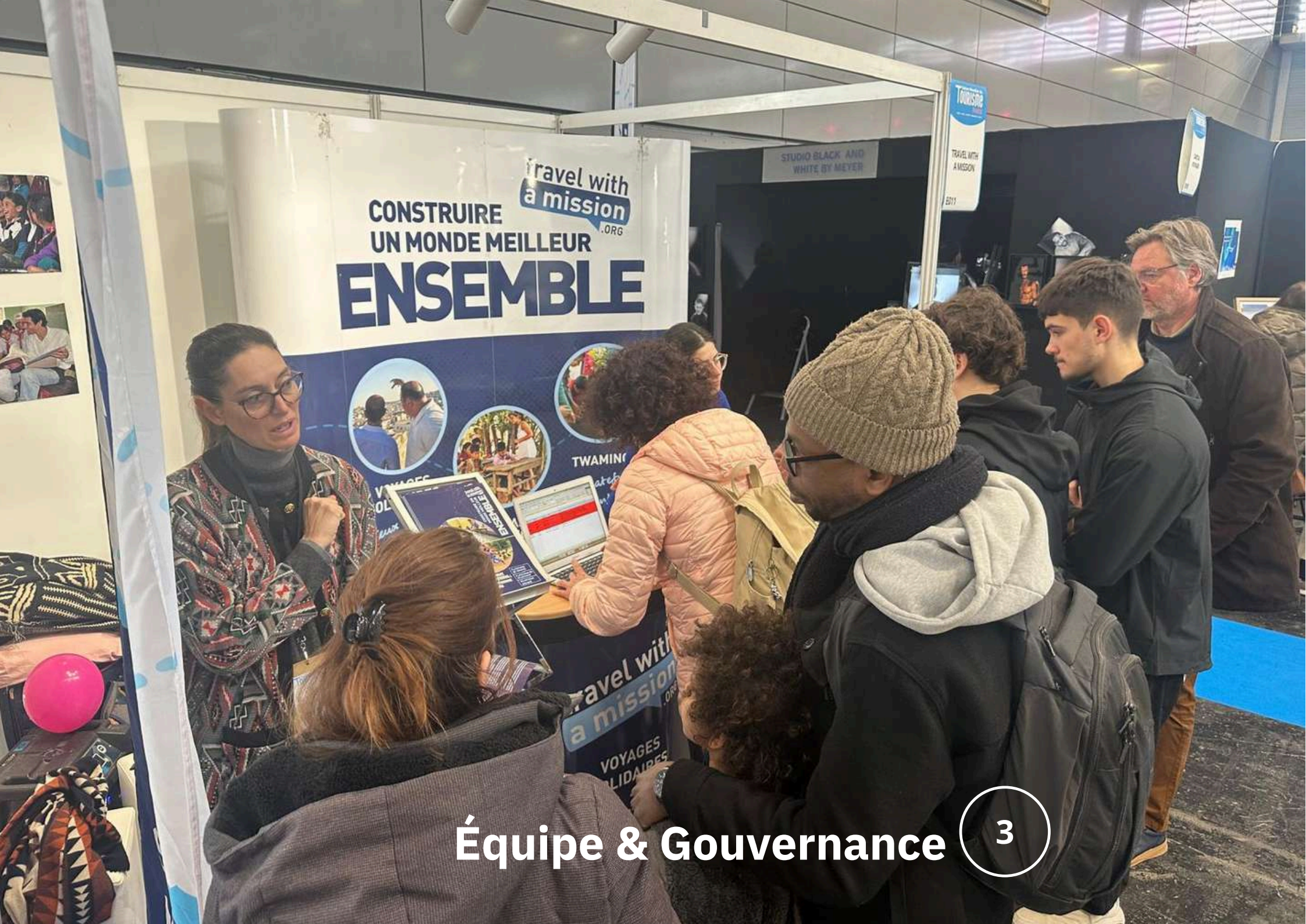

travel with
a mission
.ORG
CONSTRUIRE
UN MONDE MEILLEUR
ENSEMBLE



TWAMING



Équipe & Gouvernance

3

LE CONSEIL D'ADMINISTRATION TWAM

Le Conseil d'administration de TWAM est aujourd'hui composé de 8 membres, conformément aux statuts de l'association qui prévoient une composition comprise entre 6 et 12 administrateurs. Cette diversité de profils permet de croiser les regards, les compétences et les expériences au service du projet associatif.

Le Conseil d'administration se réunit deux fois par an afin d'examiner les grandes orientations de l'organisation. Ces réunions sont dédiées aux enjeux stratégiques, au suivi des actions menées, à l'évaluation des perspectives de développement ainsi qu'à la définition des priorités à moyen et long terme.

À travers ces temps d'échange et de décision, le Conseil d'administration joue un rôle clé dans la gouvernance de TWAM, en veillant à la cohérence des actions avec la mission, les valeurs et les objectifs de l'association, tout en accompagnant l'équipe opérationnelle dans sa dynamique de croissance et d'impact.



Jérémie Béclair
Président du Conseil
d'Administration



Marisol Richards Espinosa
Trésorière



Jean-Luc Brun
Administrateur



Maxime Lamand
Administrateur



Lucie Bergonier
Administratrice



Gilles Maldan
Administrateur



Guillaume Ramey
Administrateur



Ludovic Hubler
Administrateur

Agathe Jombart



Jérémy Béclair

Audrey Ferrante



Fabiola Normant



Elisée N'Guessan



Cedric Chasseriau



Juliette Lecompte

Lucie Rochas

Lise Codjo

Loane Sourice

Alya Leglise

Ludovic Hubler



L'ÉQUIPE OPÉRATIONNELLE TWAM

L'équipe TWAM compte également de nombreux contractuels travaillant à la mission à travers le monde.



4

Nos réalisations 2025

Que ce soit au niveau des missions de volontariat pour particuliers, au niveau des journées du volontariat ou du développement de projets, l'année 2025 fut bien remplie. Petit coup d'oeil dans le rétroviseur...

Programme volontariat particuliers

En 2025, les programmes de volontariat de TWAM ont connu un nouvel élan. Plus de départs, plus de diversité de missions, et surtout un engagement toujours plus fort de celles et ceux qui ont choisi de s'impliquer concrètement sur le terrain.

Dans un contexte international parfois incertain, le volontariat apparaît comme une réponse concrète : **agir, rencontrer, comprendre, contribuer.**

Cette année, des dizaines de volontaires sont partis sur le terrain, en volontariat encadré ou via notre plateforme de mise en relation.

Deux approches complémentaires, une même conviction : chacun peut trouver sa manière de s'engager, à son rythme, selon ses compétences, ses aspirations et son autonomie. Que nous organisions l'intégralité du parcours ou que nous accompagnions plus discrètement, notre rôle reste le même : orienter, sécuriser et faciliter l'accès aux projets.

Les résultats sont tangibles : **des dizaines d'associations soutenues, près de 1000 bénéficiaires directs, et un impact bien au-delà des chiffres.**

Du temps libéré pour les équipes locales, des projets renforcés, des regards qui s'ouvrent, des vocations parfois qui naissent. Autant d'effets durables, humains et collectifs, impossibles à quantifier pleinement.

En 2025, le volontariat avec TWAM n'a jamais été aussi vivant.

Il ne s'agit pas seulement de partir en mission, mais de s'inscrire dans une démarche d'échange, d'humilité et de co-construction.

Une aventure humaine exigeante, mais profondément enrichissante, que nous continuons à développer et à partager avec enthousiasme.

Audrey Ferrante,
Responsable relations
volontaires





Missions Education

Les missions éducatives ont permis de renforcer l'apprentissage des bénéficiaires et d'accompagner les structures locales et leurs équipes permanentes dans leurs actions quotidiennes.



Quelques exemples d'actions menées

Ateliers de renforcement des compétences linguistiques en français pour 120 élèves de seconde dans un lycée public d'Antananarivo - Madagascar.

Objectif: améliorer le niveau d'expression orale en français des étudiants.

Cours d'anglais aux enfants défavorisés de la communauté de Batong au Cambodge.

Objectif: élargir les perspectives d'insertion et d'embauche des écoliers.

Formation en micro-crédit à 128 femmes membres de coopératives agricoles et commerciales de la province de Huye au Rwanda.

Objectif: renforcer l'autonomie économique des bénéficiaires.

Soutien scolaire auprès des écoliers des 6 classes de primaire de l'école de Klouékanmè au Bénin

Objectif: consolider les apprentissages fondamentaux.



Missions Animation

Les missions d'animation et d'inclusion sociale favorisent le dialogue interculturel, l'ouverture d'esprit, l'expression sous toutes ses formes et le lien social auprès de public variés.



Quelques exemples d'actions menées

Ateliers créatifs et ludiques à destination de 35 personnes âgées isolées, de 15 enfants en situation de handicap et de 15 filles-mères de la province de Huancayo au Pérou.

Objectif: renforcer le lien social et le dialogue intergénérationnel.

Ateliers d'arts plastique et réalisation de fresques murales avec 75 jeunes de Tchékpo et Lomé au Togo.

Objectif: embellissement de 2 centres de jeunes et découverte de nouvelles pratiques artistiques.

Animation artistique, créative et sportive auprès de 60 enfants à Huye au Rwanda.

Objectif: soutenir l'animateur dans ses fonctions en proposant diverses activités.





Missions Eco-volontariat Protection de l'environnement

Les missions d'éco-volontariat permettent de contribuer concrètement à la protection des écosystèmes, tout en soutenant le travail essentiel des acteurs locaux. Elles favorisent également une meilleure compréhension et diffusion des enjeux environnementaux.



Quelques exemples d'actions menées

Participation aux actions de préservation des tortues marines au sein de la Réserve Pacuare et de la péninsule Osa au Costa Rica
Objectif: soutenir les équipes permanentes dans leurs actions quotidiennes

Implication dans le programme de préservation des récifs coralliens de Blue Bay et de la Pointe d'Esny à l'île Maurice
Objectif: démultiplier l'impact des équipes locales

Appui au projet de réhabilitation des singes Vervet orphelins à Tzaneen en Afrique du Sud
Objectif: renforcer les équipes pendant la période de recueil des orphelins

Participation au monitoring des populations de grands dauphins à Ponta do Ouro au Mozambique
Objectif: maximiser la collecte des données

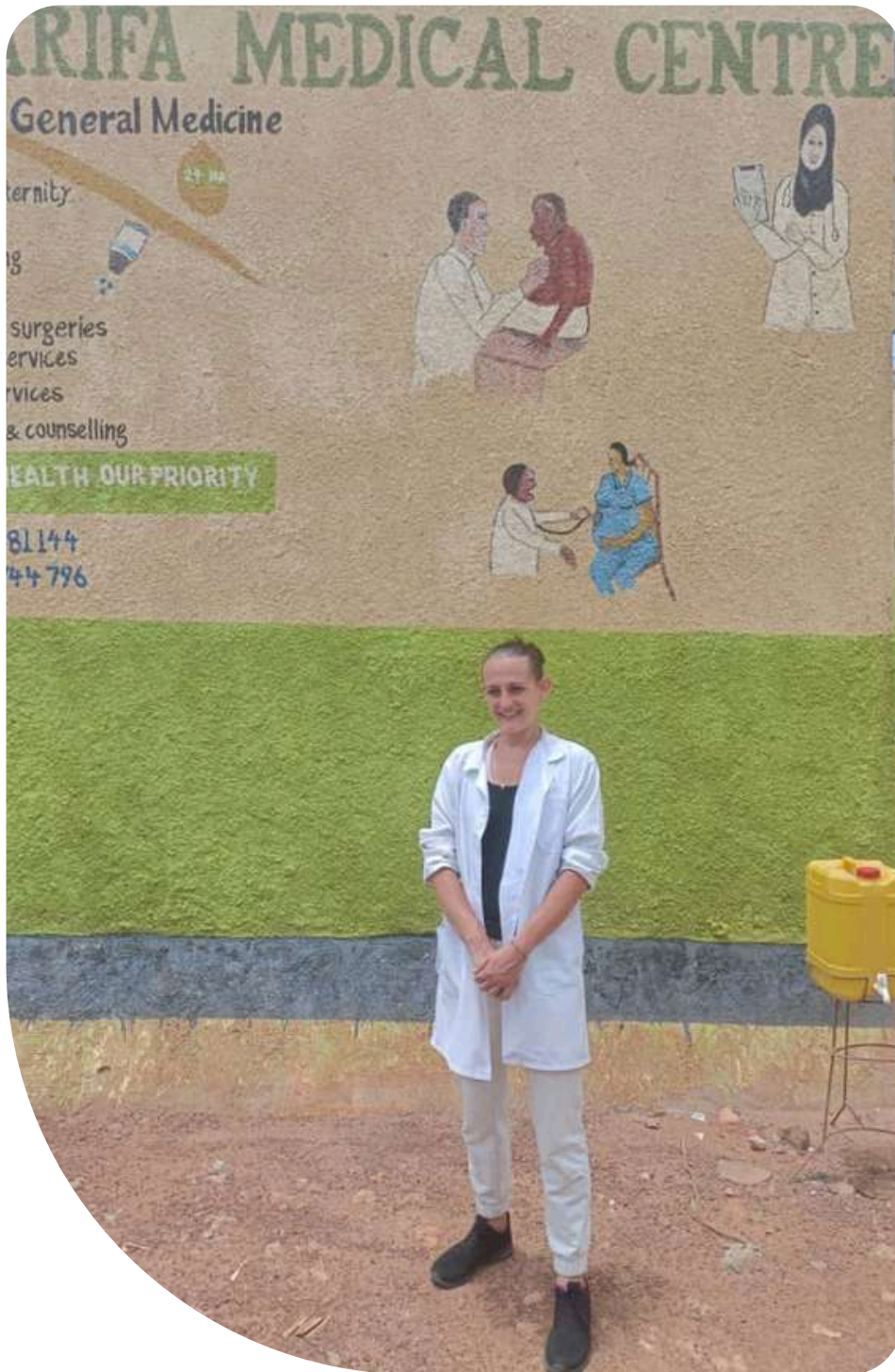

Missions Santé

Ces missions visent à apporter un appui concret aux structures de santé locales, souvent confrontées à un manque de moyens humains et matériels.



Quelques exemples d'actions menées

Appui des équipes médicales par l'accompagnement des patients, l'assistance aux soins et la prévention dans un centre de santé au sein du camp de réfugiés de Nakivale en Ouganda.
Objectif: partage de compétences et soutien humain



Un réseau de partenaires locaux en pleine expansion

Au cœur de l'action de Travel With A Mission (TWAM) se trouve un réseau de partenaires locaux solide, engagé et en constante croissance. En 2025, ce réseau a franchi un cap symbolique avec plus de 500 partenaires actifs, répartis sur l'ensemble des continents, témoignant de la confiance accordée à TWAM et de la pertinence de son modèle d'engagement.

Ces partenaires locaux constituent le socle opérationnel de nos actions. Ils sont issus de secteurs variés, reflétant la diversité des enjeux auxquels nous souhaitons répondre : protection de l'environnement, éducation, animation socio-éducative, santé, cohésion sociale, développement local ou encore aide d'urgence. Cette pluralité permet à TWAM de proposer des missions adaptées à des profils très différents de volontaires, tout en répondant à des besoins réels et identifiés sur le terrain.

Notre réseau est composé de structures aux formes multiples : écoles, centres de santé, centres de jeunes, organisations communautaires, associations locales,



ONG de terrain, mais aussi parfois des structures plus informelles, profondément ancrées dans leur territoire. Toutes partagent un point commun essentiel : elles œuvrent pour l'intérêt général et portent des projets à fort impact social, environnemental ou éducatif.

Ces partenaires jouent un rôle clé dans la conception et la mise en œuvre des missions de volontariat. Ils identifient les besoins locaux, définissent les actions prioritaires et accueillent les volontaires dans un cadre structuré, bienveillant et sécurisé. Leur implication garantit que chaque mission s'inscrive dans une logique de respect des contextes locaux, de coopération et de durabilité.

L'accueil de volontaires est perçu par nos partenaires non comme une fin en soi, mais comme un levier de développement.



Les volontaires apportent un soutien humain, des compétences, un regard extérieur et une énergie nouvelle, tout en vivant une expérience d'engagement authentique. Cette relation de partenariat s'inscrit dans le temps, favorisant des échanges équilibrés et la co-construction de projets à long terme.

La croissance continue de ce réseau illustre également la capacité de TWAM à **tisser des liens de confiance durables**. Chaque nouveau partenariat est le fruit d'un dialogue approfondi, d'une compréhension mutuelle des attentes et d'une volonté partagée de créer un impact positif. **TWAM veille à accompagner ses partenaires, à valoriser leurs actions et à renforcer leurs capacités lorsque cela est possible.**





TWAM, LAURÉAT “TECH4IMPACT” AMADEUS

L'année 2025 marque une étape structurante dans le développement de Travel With A Mission avec notre sélection en tant que lauréat du programme Tech4Impacts d'Amadeus, leader mondial des solutions technologiques liées au voyage. Cette reconnaissance constitue bien plus qu'un label : elle vient saluer la vision portée par TWAM et la pertinence de son ambition de mettre la technologie au service de l'engagement et de l'intérêt général.

Grâce à cet accompagnement, TWAM entre dans une nouvelle phase de son développement. Les équipes techniques d'Amadeus nous apportent un soutien précieux, à la fois stratégique et opérationnel, pour concevoir une nouvelle plateforme numérique, dont le lancement est prévu en 2026. Cette plateforme a vocation à centraliser l'ensemble des offres de TWAM au sein d'un seul et même écosystème, simplifiant l'accès à l'engagement pour tous les publics.

Plateforme du volontariat, plateforme de Twaming, volontariat encadré, départs groupés : toutes ces dimensions aujourd'hui complémentaires seront réunies dans une expéri-

ence fluide, intuitive et cohérente.

L'objectif est clair : permettre à chacun de trouver facilement sa manière de s'engager, selon son profil, son temps disponible et ses aspirations.

Ce travail technologique représente un levier majeur pour passer un cap. Il nous permet d'envisager TWAM non plus seulement comme une organisation proposant des missions, mais comme une véritable plateforme de référence dans le monde de l'engagement, capable de faire le lien entre les envies d'agir et les besoins concrets du terrain, à l'échelle internationale.

L'appui d'Amadeus et de ses équipes renforce notre conviction que la technologie, lorsqu'elle est mise au service du sens, peut devenir un formidable accélérateur d'impact. En préparant dès aujourd'hui les outils de demain, TWAM se donne les moyens de démultiplier son action et d'accompagner toujours plus efficacement celles et ceux qui souhaitent s'engager pour un monde plus solidaire et durable.

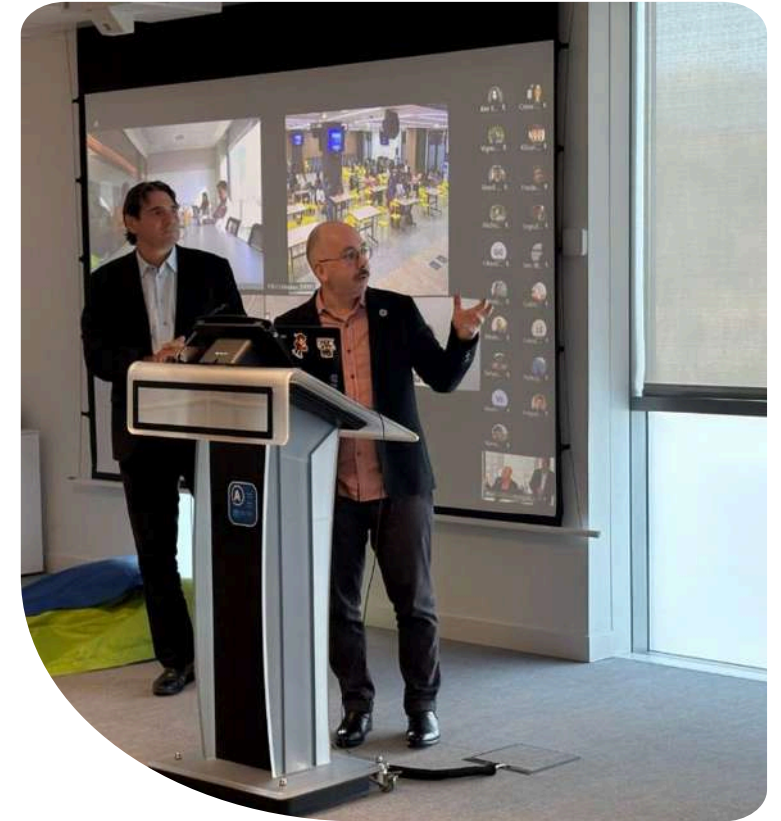



Programme Entreprises :

4

Rassembler les salariés autour de projets porteurs de sens

Dans le cadre de son Programme Entreprises, TWAM a notamment organisé plusieurs team buildings solidaires / journées du volontariat pour des entreprises de toutes tailles. Certains avec 30 salariés. D'autres, plus grands, avec 160 comme lors de la première collaboration avec KPMG Monaco. Certains en France, d'autres à l'étranger comme celui dans l'Atlas Marocain avec les équipes d'Amadeus, de nombreux salariés mobilisés par exemple autour de projets environnementaux (collecte de déchets, haies sèches, jardinage) ou sociaux (réhabilitation de logements d'urgence, soutien à des associations accompagnant des personnes en situation de handicap mental).

Juliette Lecompte
Responsable relations
entreprises





Les team buildings solidaires génèrent un impact double. Pour les associations partenaires, ils apportent un soutien humain concret et accélèrent la réalisation de projets utiles. Pour les salariés et les entreprises, ils renforcent la cohésion d'équipe, le sentiment d'utilité et l'engagement collectif, tout en donnant du sens à l'action et au travail.





Team Building solidaires : Actions environnementales

Soutien à un refuge accueillant des animaux

TWAM est également intervenu au sein d'un refuge accueillant des animaux abandonnés ou maltraités dans le Rhône. Ces actions sont essentielles pour améliorer les conditions de vie des animaux, soutenir les équipes sur place et rappeler l'importance du respect du vivant. Elles contribuent aussi à sensibiliser les participants à la cause animale et à la responsabilité collective.

Soutien à une ferme pédagogique

TWAM a soutenu une ferme pédagogique accueillant des élèves afin de les sensibiliser à l'amour de la terre, au vivant et au développement durable.



Chiffres clés en 2025

10

Team Building solidaires

+ de 1000

salariés au total

+ 30

ateliers

Collectes de déchets

En 2025, TWAM a organisé plusieurs opérations de collecte de déchets, mobilisant des bénévoles et des salariés d'entreprises autour d'actions environnementales concrètes. À Nice, notamment sur la Promenade des Anglais, plusieurs milliers de mégots de cigarettes ont été ramassés, rappelant qu'un seul mégot peut polluer jusqu'à 500 litres d'eau.

D'autres collectes d'envergure ont également été menées sur des territoires plus vastes, comme à Sophia-Antipolis, où des équipes sont intervenues sur une zone de plus de 10 kilomètres. Ces actions ont permis de sensibiliser le public à l'impact des déchets tout en contribuant activement à la protection des écosystèmes locaux.



Aide à la mise en place de jardins partagés

TWAM a contribué au développement de jardins partagés, véritables lieux de lien social et de transmission.

Ces espaces favorisent l'agriculture urbaine, l'apprentissage du respect de la nature et le vivre-ensemble, tout en permettant aux habitants de se réappropriier leur environnement de manière durable et collective.

Team Building solidaires : Actions sociales

Les projets sociaux menés par TWAM visent à renforcer la solidarité, soutenir les publics vulnérables et accompagner les acteurs de terrain engagés au quotidien pour l'inclusion, la dignité et le mieux-vivre ensemble.



Réhabilitation de logements d'urgence

TWAM s'est engagée dans plusieurs projets de réhabilitation de logements d'urgence, menés notamment en partenariat avec l'ONG Habitat et Humanisme, destinés à accueillir des femmes victimes de violences accompagnées de leurs enfants ou des personnes sans domicile en situation de grande précarité.

L'objectif n'est pas de faire de l'assistantat, mais de répondre à une urgence immédiate, tout en créant les conditions d'un parcours vers l'autonomie et l'insertion.

Les équipes mobilisées ont réalisé des actions concrètes de peinture, tri, rangement et remise en état des logements, afin d'offrir un cadre digne, sécurisé et chaleureux. Dans certains cas, les bénéficiaires ont eux-mêmes participé aux chantiers, favorisant la réappropriation des lieux et une dynamique de reconstruction personnelle. Ces projets illustrent une approche humaine, responsable et respectueuse de la dignité de chacun.



Réhabilitation d'un centre d'accueil de jours pour SDF



TWAM a participé à la réhabilitation d'un centre d'accueil de jour pour personnes sans domicile, un lieu essentiel où des publics très vulnérables peuvent trouver chaleur, écoute et accompagnement.

Les équipes mobilisées ont contribué à améliorer les espaces afin de les rendre plus accueillants et fonctionnels. Au-delà des travaux réalisés, ces actions ont été l'occasion de nombreux échanges simples et chaleureux entre bénévoles, salariés et bénéficiaires, renforçant le lien humain et le sentiment de dignité au cœur du projet.

Aide à un EHPAD social

TWAM est également intervenue auprès d'un EHPAD social de l'Armée du Salut avec notamment la mise en place du sapin de Noël.

Ces moments ont favorisé de beaux échanges entre salariés et pensionnaires, apportant convivialité, chaleur humaine et attention à des résidents souvent isolés, dans un esprit de partage et de solidarité..





Team Building solidaire à l'international : L'exemple Marocain

TWAM est également en mesure d'organiser des team buildings solidaires à l'international, offrant aux entreprises une expérience d'engagement forte, immersive et porteuse de sens. En 2025, nous avons ainsi accompagné une équipe de l'entreprise Amadeus dans un nouveau projet au Maroc, dans le village de Tizi Ouadou, situé dans l'Atlas. Ce village a été durement touché par le tremblement de terre du 8 septembre 2023, qui a détruit près de 80 % des habitations et infrastructures.

Cette équipe connaissait déjà le terrain : l'année précédente, ses membres avaient participé à la réhabilitation d'une école du village. En 2025, leur engagement s'est poursuivi et amplifié. Les salariés ont tout d'abord inauguré un centre de jeunes, financé grâce à leur mobilisation (voir page 32), offrant aux enfants et adolescents un lieu sécurisé de rencontres, d'activités et d'apprentissage. Ils ont également contribué à la réhabilitation de l'intérieur de l'école, améliorant concrètement les conditions d'accueil des élèves.

Découvrez la vidéo de cette magnifique expérience !



Voir notre chaîne youtube @travelwithamission

Par ailleurs, des cours d'informatique ont été dispensés aux jeunes à partir d'ordinateurs offerts, favorisant l'accès au numérique. Enfin, un projet structurant a vu le jour avec la construction d'une étable, destinée à devenir une activité génératrice de revenus pour une coopérative de 23 femmes, ayant pour beaucoup tout perdu lors du séisme.

Cette expérience, à la fois humaine, utile et profondément engageante, a été très fortement appréciée par les participants, qui en sont revenus marqués, fiers de leur contribution et conscients de l'impact concret de leur action collective.



Programmes Personnalités engagées : Un trophée UNFP pour Pierrick Capelle et l'accompagnement de TWAM !

4

TWAM développe des programmes dédiés aux personnalités engagées souhaitant mettre leur influence, leur notoriété ou leurs ressources au service de l'intérêt général. Sportifs de haut niveau, entrepreneurs, artistes ou philanthropes sont accompagnés dans la conception et la mise en œuvre de projets à impact durable.

En 2025, l'un des temps forts a été l'obtention du trophée UNFP grâce au projet porté par Pierrick Capelle, capitaine du SCO d'Angers, accompagné par TWAM. Ce prix est venu saluer la construction d'une école à Majunga, à Madagascar, un projet structurant et exemplaire, inauguré en 2024.

Cette réalisation illustre la capacité de TWAM à transformer un engagement individuel en action collective concrète, durable et profondément utile aux communautés locales.



Programme Structures scolaires :

Une intervention remarquée à Namur en Belgique

4

Dans sa volonté de sensibiliser les jeunes aux défis planétaires, TWAM intervient auprès des écoles, collèges, lycées et universités, et organise également des missions de volontariat à destination des étudiants. En 2025, TWAM est notamment intervenue auprès de 240 lycéens de l'Institut de la Providence à Namur, à travers l'organisation des Olympiades du développement durable.

Ce concept pédagogique, développé par TWAM, repose sur 8 ateliers interactifs — doublés ici pour s'adapter au nombre d'élèves — abordant chacun une thématique clé : protection de l'eau, des arbres et des animaux, consommation responsable, tri sélectif, énergies alternatives, réchauffement climatique et zéro déchet. Une approche ludique et impactante pour former les citoyens de demain.



TWAM Projects regroupe des projets d'intérêt général concrets, développés avec des partenaires locaux, pour répondre aux besoins du terrain et générer un impact social, environnemental et humain durable.

5

TWAM PROJECTS

Les projets développés en 2025



PROJETS 2025 EN AFRIQUE



Voir vidéo des réalisations de TWAM dans les zones sinistrées au Maroc depuis le séisme du 8 septembre 2023

L'année 2025 a marqué une étape majeure pour les projets TWAM en Afrique, avec de nombreuses réalisations rendues possibles grâce au soutien fidèle de nos entreprises partenaires et de nos donateurs réguliers. Leur engagement a permis de transformer des intentions solidaires en actions concrètes, utiles et durables sur le terrain.

Les projets menés sur le continent africain ont principalement visé à favoriser l'accès à l'éducation, à améliorer l'accès à l'eau, et à développer des activités génératrices de revenus. Ces dernières constituent un levier essentiel pour renforcer la self-sustainability de nos partenaires locaux, en augmentant leur capacité d'auto-financement et en réduisant leur dépendance à l'aide extérieure.

En 2025, TWAM est intervenue dans des contextes très variés, souvent complexes, mais toujours porteurs d'espoir : dans les zones sinistrées par le tremblement de terre au Maroc, dans l'est de la République Démocratique du Congo en zone de conflit, au cœur du deuxième plus grand centre de réfugiés d'Afrique à Nakivale en Ouganda, à Majunga dans le nord de Madagascar, ainsi qu'au Bénin.

À travers ces actions, TWAM réaffirme sa conviction que des projets construits avec et pour les acteurs locaux peuvent générer un impact durable, renforcer les communautés et ouvrir des perspectives d'avenir, même dans les contextes les plus fragiles.

PROJETS AU MAROC

Très belle année pour TWAM au Maroc, marquée par des réalisations concrètes et porteuses d'espoir. L'association a notamment contribué à la réhabilitation de deux écoles, dans les villages de Tizi Ouadou et Tingherin, situés dans l'Atlas.

Ces projets ont permis d'améliorer durablement les conditions d'apprentissage des enfants. L'année a également été rythmée par l'inauguration du centre de jeunes de Tizi Ouadou, devenu un véritable lieu de vie, d'échanges et d'activités éducatives. Enfin, TWAM a accompagné l'inauguration d'un jardin d'enfants dans le village de Moulay Brahim, offrant aux plus jeunes un cadre sécurisé et propice à leur développement, tout en soutenant les communautés locales dans leur reconstruction et leur avenir.



PROJETS EN OUGANDA

Les projets menés par TWAM en Ouganda s'inscrivent dans une action de long terme au cœur de l'un des contextes humanitaires les plus complexes du continent africain.

En 2023, l'association a inauguré un centre de jeunes dans le camp de réfugiés de Nakivale, le deuxième plus grand centre de réfugiés d'Afrique, qui accueille plus de 250 000 personnes venues notamment du Burundi, de la République Démocratique du Congo, du Soudan du Sud et de Somalie.

Les conditions de vie y sont particulièrement difficiles, avec un niveau de pauvreté extrêmement élevé et des perspectives limitées pour la jeunesse.

En 2025, TWAM a poursuivi et renforcé son engagement en investissant dans l'amélioration et le développement de ce centre de jeunes.

L'objectif est clair : permettre à ce lieu d'accueillir progressivement un nombre croissant de jeunes et de devenir un espace structurant d'éducation, d'apprentissage et d'accompagnement. À travers ce projet, TWAM souhaite offrir aux jeunes réfugiés des perspectives concrètes d'avenir, en misant sur l'éducation comme levier essentiel de résilience, de dignité et d'autonomie.



PROJETS EN RD CONGO

TWAM est active en République Démocratique du Congo depuis plus de dix ans, dans un contexte marqué par l'instabilité et les crises humanitaires récurrentes.

Ces dernières années, l'association est notamment intervenue auprès de la communauté pygmée du Nord-Kivu, près de Goma, avec la construction de trois salles de classe. Ce projet vise à améliorer l'accès à l'éducation pour des populations particulièrement marginalisées et à offrir aux enfants un cadre d'apprentissage digne et structurant.



PROJETS AU BÉNIN

TWAM est active au Bénin depuis plus de dix ans, en accompagnant des initiatives locales à fort impact social. L'année dernière, l'association a contribué à la construction d'un dortoir pour volontaires, devenu une activité génératrice de revenus pour son partenaire, l'orphelinat Arbre de Vie, situé à Klouékanmé. Cet accompagnement s'est poursuivi en 2025, avec une attention particulière portée à l'hygiène des enfants, un enjeu essentiel dans un contexte où les carences en la matière sont souvent à l'origine de nombreuses maladies.



PROJETS A MADAGASCAR

À Madagascar, TWAM a inauguré en 2024 une école complète, comprenant un terrain de sport et des vestiaires, dans le cadre de l'accompagnement du capitaine du SCO d'Angers, Pierrick Capelle. Ce projet structurant a permis d'améliorer durablement l'accès à l'éducation pour de nombreux enfants.

En 2025, TWAM a poursuivi et renforcé son appui, afin de consolider les actions engagées et accompagner le développement du site sur le long terme.

PROJETS AU CAMBODGE

TWAM travaille au Cambodge en partenariat avec plusieurs structures locales, notamment dans des villages reculés et dans les périphéries de Siem Reap.

En 2025, l'association a participé à la construction d'un nouveau centre informatique, offrant aux jeunes l'opportunité d'apprendre les bases de l'informatique et de développer des compétences numériques essentielles. Ce projet vise à renforcer l'employabilité des jeunes et à favoriser leur insertion dans un environnement en pleine évolution.





Le don de kits éducation : un levier essentiel de transformation

Le don de kits éducation fait partie En 2025, plusieurs actions de don de intégrante de l'engagement de TWAM, kits éducation ont notamment été convaincue que l'accès au savoir est menées au Togo et au Bénin (photos), l'un des leviers les plus puissants pour en lien avec des structures locales transformer durablement les sociétés. engagées auprès des enfants et des Régulièrement, l'association soutient jeunes. Au-delà du matériel, ces gestes ses partenaires locaux à travers des traduit une conviction forte : dons de matériel scolaire, fournitures, investir dans l'éducation, c'est investir livres, équipements pédagogiques ou dans l'avenir, en favorisant outils utiles à l'apprentissage. l'autonomie, l'égalité des chances et la capacité des communautés à

Ces dons répondent à des besoins très construire leurs propres solutions. concrets : équiper une classe, renforcer les conditions d'étude, Chaque don contribue à ouvrir des permettre à des enfants d'apprendre perspectives et à soutenir une dans un cadre plus digne et motivant. dynamique durable.



Communication : Faire connaître notre structure pour augmenter notre impact

À la croisée du monde du tourisme et de celui du développement et de l'engagement solidaire, TWAM déploie une stratégie de communication hybride, en cohérence avec son identité et ses actions. Cette singularité nous conduit à être présents aussi bien dans des salons du tourisme que dans des événements dédiés à l'engagement, à la solidarité et aux voyages responsables.

En 2025, TWAM a ainsi participé à plusieurs rendez-vous majeurs, dont les salons du tourisme de Paris et de Lyon, le festival Envie d'Ailleurs, ou encore le salon Soliway à Annemasse. Ces temps forts permettent de renforcer notre visibilité, de rencontrer de nouveaux publics et de créer des synergies avec des acteurs partageant nos valeurs.



Recherche de financements : Mobiliser des ressources pour déployer nos actions

7



Recherche de donateurs réguliers

La recherche de financements, et en particulier le développement des donateurs réguliers, constitue un pilier essentiel de l'action de TWAM. En 2025, deux missions dédiées ont été organisées à Tours et Bordeaux afin de sensibiliser le public à nos actions. Merci à toutes celles et ceux qui nous permettent d'agir durablement pour l'intérêt général. Pour nous soutenir, cliquez [ici](#).



Rencontre avec Edward Hsu, partenaire TWAM

Pourquoi avoir décidé de soutenir TWAM ?

J'ai décidé de soutenir TWAM pour ses valeurs, la qualité de son équipe et son fort potentiel d'impact international. L'organisation réussit à allier innovation technologique et engagement citoyen, une approche moderne et efficace de l'intérêt général.

Comment se manifeste votre engagement ?

Mon engagement auprès de TWAM est à la fois financier et humain, car je suis convaincu que l'impact durable d'une organisation repose sur la combinaison de moyens concrets et d'un engagement personnel.

Sur le plan financier, je contribue au soutien des projets de l'association, conscient que des ressources sont indispensables pour permettre leur développement, leur structuration et leur pérennité. J'essaie ainsi, à mon échelle, d'apporter ma pierre à l'édifice.

Mais mon engagement va aussi au-delà du soutien financier. Je suis heureux de pouvoir m'impliquer de manière active, en donnant de mon temps et de mes compétences. Évoluant dans le domaine du développement web, je mets mon expertise au service de l'équipe dès que l'occasion se présente, notamment à travers des conseils et un accompagnement technique. Cette implication directe me permet de participer concrètement à la dynamique collective de TWAM.

Comment voyez-vous le développement de TWAM ?

Je suis très optimiste quant au développement de TWAM, avant tout parce que j'ai une grande confiance dans son équipe. Elle fait preuve à la fois de clairvoyance, de professionnalisme et d'efficacité, tout en conservant une approche humaine et engagée. Les échanges réguliers avec ses membres sont à la fois stimulants et porteurs de sens.

Je suis également convaincu que l'orientation stratégique de TWAM est la bonne. En mettant l'accent sur l'engagement citoyen, l'organisation répond à une attente forte : celle de nombreuses personnes qui souhaitent se rendre utiles, mais qui manquent de repères ou d'opportunités concrètes pour s'engager. TWAM joue ainsi un rôle essentiel de passerelle entre la volonté d'agir et l'action sur le terrain, ce qui constitue, selon moi, un levier majeur de son développement futur.

Merci Edward !

NDLR : Edward est un exemple de personnalité engagée que TWAM cherche à intégrer dans son équipe. Nous contacter pour toute opportunité.



ce qui est très utile pour nous. Il est vrai que chaque projet est différent et il est important que nos collaborateurs aient le matériel et des matières premières adéquates, que ce soit pour faire de la peinture, du jardinage ou encore une collecte de déchets.

Quel bilan tirez-vous de 10 ans de collaboration ?

Un bilan très positif car sur chaque opération, aussi bien les associations partenaires, les bénéficiaires de leurs actions et nos collaborateurs sont satisfaits et c'est ce que nous recherchons. Nous avons aussi mené des études en interne et il apparaît que ce genre d'événements renforce à la fois le bien-être de nos salariés et la fierté de faire partie de notre entreprise. Elle donne aussi aux salariés l'envie de s'engager davantage pour l'intérêt général.

Merci TWAM pour ces 10 ans de collaboration !

Nice, 23 septembre 2025. Fanny s'exprime devant 50 salariés Amadeus aux côtés de l'équipe TWAM.

Grasse, le 17 novembre 2025

Rencontre avec Fanny Martin, Responsable RSE, entreprise AMADEUS, partenaire de TWAM depuis 2016

Quelle est la relation d'AMADEUS avec TWAM ?

Amadeus a fait appel aux services de Travel With A Mission pour la première fois en 2016 pour l'organisation d'un Team Building solidaire. Depuis, TWAM a organisé plus de 70 événements pour Amadeus, que ce soit dans le cadre de Team Building solidaires rassemblant toute une équipe autour de projets porteurs de sens ou dans le cadre du Amadeus Volunteering Month que nous organisons depuis 2020.

Pourquoi faire appel à TWAM pour l'organisation de vos événements ?

TWAM a un véritable savoir-faire en la matière. Ils disposent d'un grand réseau de partenaires aussi bien sur la Côte d'Azur (NDLR : Amadeus est le plus gros employeur des Alpes-Maritimes, environ 4000 employés) qu'en Île de France ou en Alsace où nous avons aussi des équipes. Ils organisent chaque événement avec beaucoup de sérieux et d'enthousiasme et nos salariés sont globalement ravis de leur expérience. TWAM dispose enfin de nombreux outils (pioches, rateaux, pinces pour collecter les déchets...),



Bilan financier 2025



Bilan et compte de résultat 2025

Dans sa volonté de transparence financière, TWAM communique son bilan et son compte de résultat arrêtés au 31 décembre 2025, afin de permettre à l'ensemble de ses partenaires, donateurs et parties prenantes de disposer d'une information claire et fidèle sur la situation financière de l'association.

Ces documents comptables ont été établis par notre comptable et retracent l'ensemble des opérations enregistrées sur la période allant du 1er janvier 2025 au 31 décembre 2025.

Les montants présentés sont exprimés en euros et reflètent de manière sincère les ressources mobilisées ainsi que les dépenses engagées dans le cadre des activités menées par l'association au cours de l'exercice.

| COMPTE DE RESULTAT | | 2025 | 2024 |
|--------------------------------|--|-------------------|-------------------|
| PRODUITS D'EXPLOITATION | | | |
| | Subventions (Services civiques Municipalité Eze) | 6 956,62 | 10 342,80 |
| | Entreprises | 121 800,00 | 82 538,00 |
| | Fondations / Grands donateurs | 60 000,00 | 55 500,00 |
| | Structures scolaires | 1 500,00 | 2 388,60 |
| | Dons/membership individus | 34 646,78 | 42 420,71 |
| | Dons via volontariat | 49 332,40 | 38 561,08 |
| | Organisation événements | 1 035,95 | 0,00 |
| | Autres (loc.minibus, affiliations, remboursements) | 2 179,85 | 219,16 |
| | Total des produits d'exploitations (I) | 277 451,60 | 232 668,35 |
| CHARGES D'EXPLOITATION | | | |
| | Achats (60) | | |
| | Achat de matériel & équipements/travaux | 44 051,03 | 72 486,73 |
| | Autres achats et charges externes (61 à 62) Charges extérieures | | |
| | Locations ou stockage de matériel | 6 608,60 | 6 600,00 |
| | Prime assurance | 1 655,39 | 1 240,00 |
| | Rémunération d'intermédiaire et honoraires | 17 214,31 | 1 152,00 |
| | Frais Informatique - video - Abonnements | 2 088,06 | 1 118,62 |
| | Publications, outils de communication | 5 802,72 | 4 733,30 |
| | Frais missions de volontariat | 41 501,34 | 21 267,50 |
| | Frais de déplacements,missions et réceptions | 51 939,60 | 42 103,80 |
| | Frais administratifs + frais postaux et de télécommunications | 959,45 | 1 433,27 |
| | Services bancaires et assimilés | 1 617,34 | 1 275,40 |
| | Charges de personnels (64) | | |
| | Salaires, appointements | 58 452,87 | 45 945,66 |
| | Indemnités de services civiques (en plus du gvt) | 3 904,90 | 4 308,41 |
| | Cotisation URSAFF | 36 489,00 | 24 528,00 |
| | Autres charges Personnel (formation...) | 0 | 560,00 |
| | Dotations aux amortissements (68) | | |
| | Dotation aux amortissements sur immobilisation | 0 | 0 |
| | Total des charges exploitations (II) | 272 284,61 | 224 104,69 |
| | 1. RESULTAT D'EXPLOITATION(I-II) | 5 166,99 | 8 563,66 |
| | Produits financiers (III) | 0,00 | 0,00 |
| | Charges financières (IV) | 0,00 | 0,00 |
| | 2. RESULTAT FINANCIER (III-IV) | | |
| | 3. RESULTAT COURANT avant impôts (I-II+III-IV) | 5 166,99 | 8 563,66 |
| | Produits exceptionnels(V) | 0,00 | 0,00 |
| | Charges exceptionnelles (VI) | 0,00 | 0,00 |
| | 4. RESULTAT EXCEPTIONNEL (V-VI) | | |
| | Impôts sur les sociétés(VII) | | |
| | Total des produits (I+III+V) | 277 451,60 | 232 668,35 |
| | Total des charges (II+IV+VI+VII) | 272 284,61 | 224 104,69 |
| | Solde intermédiaire | 5 166,99 | 8 563,66 |
| | + report des ressources non utilisées des exercices | 0,00 | 0,00 |
| | - engagements à réaliser sur ressources affectées | 0,00 | 0,00 |
| | EXCEDENT OU DEFICIT | 5 166,99 | 8 563,66 |

Favoriser la diversité des ressources

Consciente des enjeux de pérennité et d'indépendance, TWAM a fait le choix de ne pas concentrer son modèle économique sur une seule source de financement. L'association s'attache ainsi à diversifier ses ressources afin de limiter les risques financiers, de renforcer sa stabilité à long terme et de préserver sa capacité d'action. Cette diversité des sources de revenus permet à TWAM de poursuivre ses missions en toute autonomie, tout en s'adaptant aux évolutions de son environnement et aux opportunités de développement.

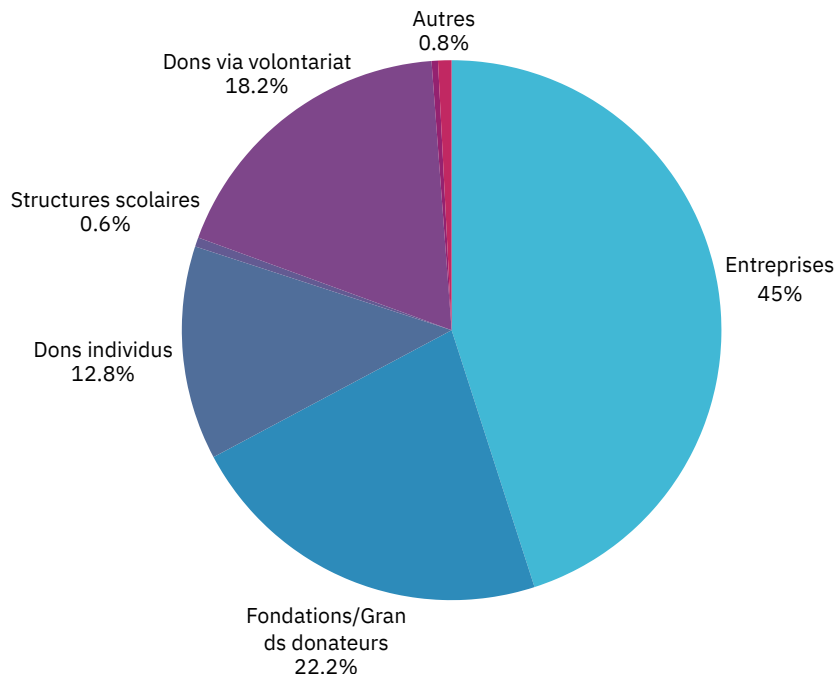

Bilan 2025

| ACTIF | 2025 | | | 2024 | PASSIF | 2025 | 2024 |
|-------------------------------|-------------|------------------------------|------------------|------------------|--|------------------|------------------|
| | BRUT | AMORTISSEMENTS ET PROVISIONS | NET | NET | | NET | NET |
| ACTIF IMMOBILISÉ | | | | | FONDS ASSOCIATIF | | |
| Immobilisations incorporelles | 0.00 | 0.00 | 0.00 | 0.00 | Report à nouveau | 45 408,75 | 36 854,94 |
| Immobilisations corporelles | 0.00 | 0.00 | 0.00 | 0.00 | Excédent ou déficit de ressources | 5 166,99 | 8 653,66 |
| Immobilisations financières | 0.00 | 0.00 | 0.00 | 0.00 | | | |
| SOUS TOTAL 1 | 0.00 | 0.00 | 0.00 | 0.00 | SOUS TOTAL 1 | 50 575,74 | 45 418,60 |
| ACTIF CIRCULANT | | | | | Dettes | 0.00 | 0.00 |
| Autres créances | 0.00 | 0.00 | 0.00 | 0.00 | Emprunt et dettes financières diverses | 0.00 | 0.00 |
| Disponibilité banque | 0.00 | 0.00 | 50 575,74 | 45 418,60 | | | |
| Caisse | 0.00 | 0.00 | 0.00 | 0.00 | | | |
| SOUS TOTAL 2 | 0.00 | 0.00 | 50 575,74 | 45 418,60 | SOUS TOTAL 2 | 0.00 | 0.00 |
| TOTAL ACTIF | 0.00 | | 50 575,74 | 45 418,60 | TOTAL PASSIF | 50 575,74 | 45 418,60 |

| EVALUATION DES CONTRIBUTIONS EN NATURE | | |
|--|-------------------|-------------------|
| PRODUITS | | |
| Prestations en nature | 140 000,00 | 150 000,00 |
| Dons en nature | 60 000,00 | |
| TOTAL PRODUITS | 200 000,00 | 150 000,00 |
| CHARGES | | |
| Mise à disposition gratuite de biens | 100 000,00 | 80 000,00 |
| Prestations en nature | 100 000,00 | 70 000,00 |
| TOTAL CHARGES | 200 000,00 | 150 000,00 |

MERCI À TOUS CEUX QUI NOUS PERMETTENT D'AGIR !



TRAVEL WITH A MISSION (TWAM)
945 Bld du Maréchal Leclerc
06360 EZE - FRANCE
Tél. : 06 86 84 96 69
E-mail : info@travelwithamission.org

Suivez-nous sur   

www.travelwithamission.org